

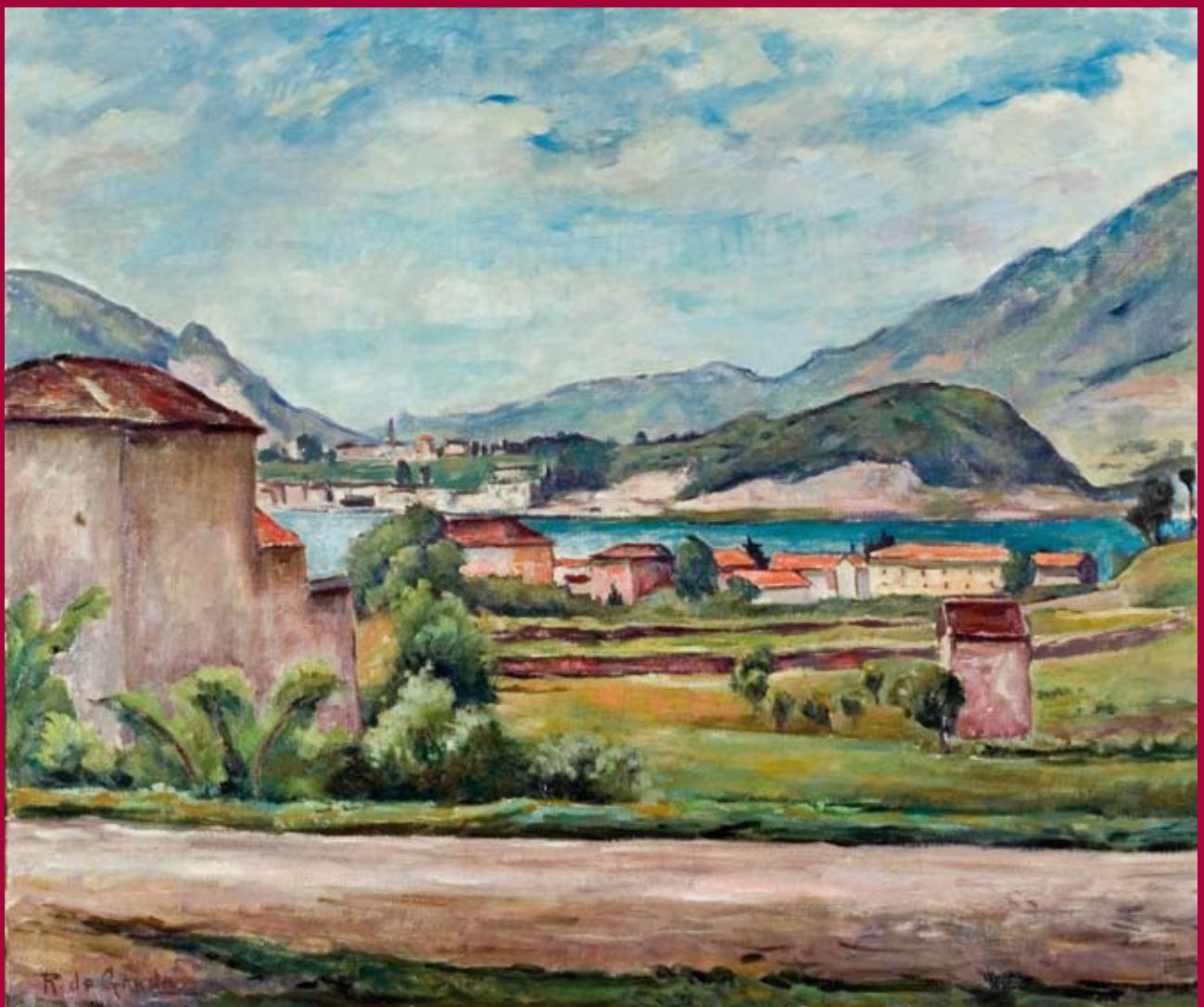

FONDAZIONE
COMUNITARIA
DEL LECCHESE
ONLUS

RAPPORTO ANNUALE 2015



FONDAZIONE COMUNITARIA DEL LECCHESE ONLUS

Piazza Lega Lombarda 5 - 23900 LECCO LC

Tel. 0341.353123 - Fax 0341.353125 - Cell. 334.6687410

e-mail: fondazione@fondprovlecco.org - <http://www.fondprovlecco.org> - C.F. 92034550134

Banca Prossima

Iban: IT65 D033 5901 6001 0000 0003 286

SOMMARIO

Parte 1ª

Presentazione	pag.	A1
Organi istituzionali e staff	»	A2
Bilancio sociale anno 2015	»	A5
La fondazione in sintesi	»	A6
Riepilogo dei Fondi patrimoniali	»	A12
2015 - <i>I progetti di utilità sociale finanziati</i>	»	A15
Tutela della natura e dell'ambiente	»	A16
Tutela e valorizzazione dei beni storici e artistici	»	A17
Bando EXPO Scuole	»	A22
Promozione della cultura e dell'arte	»	A24
Assistenza sociale	»	A30
I Fondi "memoriali" correnti	»	A50
Lasciti testamentari	»	A51

Parte 2ª

Relazioni e Bilancio 2015	»	B1
Relazione sulla gestione	»	B2
Nota integrativa	»	B9
Relazione del collegio dei Revisori	»	B16

Fotografie:

Tratte dalla mostra *"Natura e città: Morandi, Morlotti e il paesaggio italiano tra le due guerre"*
Lecco, gennaio - aprile 2016. Si ringraziano i prestatori.

Immagini in prima e quarta di copertina:

Raffaele De Grada (Milano, 1885 - 1957), *Veduta di Lecco*, 1937, olio su tela, 75 x 90 cm

Si.M.U.L. (Sistema Museale Urbano Lecchese), Galleria Comunale d'Arte, Lecco

Ennio Morlotti (Lecco, 1910 - Milano, 1992), *Adda a Imbersago*, 1955, olio su tela, 63 x 76 cm

Si.M.U.L. (Sistema Museale Urbano Lecchese), Galleria Comunale d'Arte, Lecco (deposito Museo del Novecento, Milano)

Stampa: Cattaneo Paolo Grafiche s.r.l. - Oggiono / Annone Brianza.

Il rapporto è stato:

- progettato e realizzato dallo staff della Fondazione, a cura di *Emilio Amigoni, Gianfranco Maggi e Gianni Rocca*.
- realizzato con il contributo di:





FONDAZIONE
COMUNITARIA
DEL LECCHESE
ONLUS

Bilancio
e
Relazioni
anno 2015

Relazione sulla gestione 2015

La gestione del patrimonio è caratterizzata nel 2015 da una novità da tempo in incubazione. Quella che ha integrato i tradizionali investimenti finanziari con un investimento immobiliare dalla forte connotazione sociale. Un investimento, superiore a 2,2 milioni di euro, definito “etico”, in quanto portatore di valenze solidaristiche, in tema di housing sociale. Un investimento dalla tendenzialmente minore resa finanziaria, ma da una spiccata capacità di produrre servizi alla persona, specie nella fascia anziana, della parziale non autosufficienza e della temporanea compromissione dell'autonomia.

Si è trattato del compimento di un progetto coltivato in collaborazione con la Fondazione Fratelli Frassoni, frutto di un accordo di programma con Regione Lombardia ex ASL e Comune di Lecco. Su questa base si è realizzato, da parte di una società (Investire Sgr, ex Polaris) riconducibile al sistema facente capo alla Fondazione Housing sociale, un nuovo capiente edificio a Castello di Lecco attraverso la concessione gratuita del diritto di superficie da parte della Fondazione Frassoni. Tale diritto è stato poi rilevato pariteticamente, a lavori conclusi, dalle due Fondazioni. La disponibilità di risorse liquide ha permesso di attingere, per la copertura dell'acquisto, in misura solo marginale all'affidamento ottenuto a condizioni vantaggiose da Banca Prossima. Concluso l'investimento nell'esercizio 2015, l'inaugurazione della struttura, per la complessità delle operazioni burocratiche, è poi avvenuta nel primo quadrimestre del 2016.

La gestione degli investimenti finanziari diretti ha prodotto risultati molto positivi, in quanto ha conseguito importanti plusvalenze mediante realizzo di titoli nei momenti di punta delle quotazioni di mercato, beneficiando altresì degli alti rendimenti dei titoli obbligazionari a media scadenza acquistati in fasi precedenti, contrassegnate da quotazioni favorevoli. L'apporto nell'esercizio degli investimenti in fondi mobiliari Quaestio, effettuati in periodi di quotazioni sostenute, non è stato, per contro, favorevole.

L'andamento sussultorio delle quotazioni ha avuto un assestamento a fine dell'esercizio, consentendo una svalutazione dei titoli in minus per una entità tutto sommato modesta, alla vigilia di una fase pesante nei primi mesi del 2016.

La componente in immobilizzazioni finanziarie, benché ridotta per effetto dei realizzi, incorpora a fine 2015, plusvalenze potenziali ancora importanti, rilevate ma non conteggiate in bilancio, ciò che consente eventualmente margini positivi di manovra per l'esercizio 2016.

Il rendimento globale, al netto delle svalutazioni, della gestione finanziaria si è attestato su un valore percentuale attorno al 5% in rapporto al patrimonio netto, il quale è aumentato in misura trascurabile nel corso del 2015, dopo il forte incremento del 2014.

Questo risultato positivo consente, a fronte della tradizionale assegnazione del 4% ai titolari dei Fondi patrimoniali, accantonamenti che si prefigurano preziosi per mantenere potenzialmente un profilo di rendimento discreto nei periodi a venire, che non si prospettano favorevoli in costanza di una deflazione che pare prolungarsi oltre le previsioni.

L'evoluzione dei mercati finanziari è stata comunque recepita rivedendo la composizione del portafoglio per quanto riguarda la quota azionaria e quella dei Fondi di investimento mobiliare, mantenute in ogni caso sotto la soglia prudenziale del 30%.

Il grado di rischio è pertanto lievitato in misura giudicata sostenibile, mentre la durata media degli investimenti si è ridotta a seguito delle intervenute scadenze di titoli obbligazionari che non hanno potuto trovare compensazione in prodotti simili, a causa dei ridotti rendimenti agli attuali valori di mercato.

Le donazioni raccolte sul territorio si sono mantenute su profili importanti sia a sostegno dei progetti su Bando sia, ancor più, per l'implementazione di fondi correnti promossi negli ultimi periodi per cofinanziare progetti consistenti di indubbio significato sociale. In questo ambito, si sono segnalati il Fondo Cascina Don Guanella e il Fondo Living Land, a sostegno dell'omonimo progetto di welfare comunitario sotto l'egida di Fondazione Cariplo.

L'attività erogativa su bandi nel corso del 2015 si è avvalsa dei consueti “trasferimenti” di Fondazione Cariplo integrati con risorse autoprodotte dalla Fondazione.

Le erogazioni sono avvenute nell'osservanza della disciplina riguardante le iniziative promosse nei settori ONLUS a solidarietà “immanente” (assistenza sociale, tutela dell'ambiente, restauro e valorizzazione dei beni storico-artistici) con una quota minoritaria riservata alle “attività funzionalmente connesse”, di tipo prevalentemente culturale.

Al comparto del volontariato e a quello delle cooperative sociali di inserimento lavorativo è stata riservata la priorità nelle assegnazioni. Tra le attività socio-assistenziali dove sono operativi le due citate tipologie di enti nonprofit, sono state sostenute, segnatamente, le iniziative destinate a

sovvenire le svariate forme di disabilità e di disagio psichico al di fuori del circuito pubblico, ma in coordinamento con lo stesso.

Una riserva Fondi è stata dedicata anche nell'esercizio 2015 alle problematiche di inserimento, sostegno e integrazione delle fasce deboli nelle scuole pubbliche e private.

Nel settore della tutela e promozione del patrimonio storico e artistico si è andata consolidando la tendenza da parte dei proprietari a formulare prevalentemente richieste di contributo per interventi di restauro sulle strutture, con la connessa lievitazione dei costi rispetto ai beni artistici mobili.

Nonostante l'allargamento delle maglie per i soggetti candidabili alla concessione di contributi per le iniziative ambientali, non si sono avuti riscontri comparabili alle attese, a conferma della fragilità del tessuto associativo in ambito naturalistico-ambientale e della accertata difficoltà a coinvolgere soggetti privati nel cofinanziamento degli interventi di salvaguardia e di valorizzazione dell'ambiente.

Il riscontro a consuntivo segnala che, a fronte di 114 progetti selezionati sui due Bandi plurisetoriali del 2015, 111 iniziative sono state poste in condizione di ottenere il contributo della Fondazione, avendo soddisfatto le previsioni regolamentari.

D'intesa con l'Ufficio scolastico territoriale, è stato impostato un bando particolare riservato alle scuole primarie e secondarie di primo grado del territorio sul tema dell'alimentazione, in connessione con l'EXPO di Milano. Sono stati premiati gli elaborati di 40 classi con una cerimonia conclusiva che ha visto a fine novembre uno straordinario ed entusiastico afflusso di ragazzi nell'aula magna del Politecnico di Lecco.

Negli ultimi mesi del 2015 è stata posta in cantiere l'organizzazione di una importante mostra di dipinti relativi al paesaggio del '900, grazie alla stretta collaborazione dell'Associazione ex alunni del Liceo classico "A. Manzoni" di Lecco. Dal pregevole patrimonio di Fondazione Cariplo sono stati attinti 9 dipinti, integrati con oltre una ventina di altre prestigiose opere provenienti da Collezioni pubbliche e private. L'esposizione, inaugurata a gennaio 2016 ha avuto un grande successo di pubblico e di critica, con un particolare coinvolgimento del mondo giovanile e studentesco, sia come fruitore, sia come supporto organizzativo.

Entro la fine del 2015 è stato poi completato il primo step per l'inserimento nella Tentative List italiana presso l'Unesco del progetto denominato "Il paesaggio culturale degli insediamenti

benedettini dell'Italia medievale", comprendente il complesso di San Pietro al Monte di Civate. Ha così potuto prendere avvio nel primo semestre del 2016 l'impegnativo lavoro collegiale per la redazione del dossier funzionale alla presentazione della candidatura nella WHL Unesco, un obiettivo a cui la Fondazione sta riservando particolare dedizione e le necessarie risorse.

Nel mese di dicembre il Consiglio d'Amministrazione ha approvato una modifica statutaria comportante il cambiamento della denominazione della Fondazione, la quale, dopo il decreto di approvazione del Presidente della Regione, intervenuto ad aprile 2016, è diventata ufficialmente "Fondazione comunitaria del Lecchese", allineandosi alla denominazione prevalente nelle Fondazioni di comunità costituite in Italia.

La radicale modifica delle procedure imposta dalla sostituzione del fornitore del sistema informatico ha reso estremamente complessa e faticosa la predisposizione del bilancio consuntivo per l'esercizio 2015. Il documento viene tuttavia presentato in linea di continuità con lo schema precedente, riportando in calce al prospetto del rendiconto gestionale il riparto sia del risultato della gestione finanziaria, sia di quello della gestione erogativa globale, in modo da permettere una lettura più agevole delle poste contabili.

Seppur strutturalmente ancora contenuti in ragione dell'impegno dei volontari, i costi operativi della struttura sono aumentati, in relazione alla maggiore complessità del lavoro, che ha ampiamente debordato dall'alveo della sola attività erogativa, nella convinzione che l'obiettivo del complessivo sviluppo culturale e sociale del territorio esiga una capacità autonoma di iniziativa e di proposta, oltre l'accoglimento della progettualità del Terzo settore locale.

Accanto ai volontari, tutti i componenti gli Organi della Fondazione (Consiglio, Collegio dei Revisori e dei Probiviri), hanno operato in modo costruttivo e impegnato, senza alcuna remunerazione, per consolidare la Fondazione e accrescerne il ruolo a beneficio della crescita della comunità.

Il bilancio dell'esercizio 2015, analiticamente esposto nei quadri dello stato patrimoniale e del rendiconto gestionale, nonché nella nota integrativa, è la rappresentazione fedele delle decisioni adottate dagli Organi sociali e dei risultati della gestione.

Lecco, 28 giugno 2016

p. il Consiglio di Amministrazione
Il Presidente: Mario Romano Negri

Bilancio 2015

STATO PATRIMONIALE

ATTIVO	31.12.2014	31.12.2015	Variazioni
	euro	euro	
A) Immobilizzazioni			
<i>I) Immobilizzazioni immateriali:</i>			
software	=	=	=
<i>II) Immobilizzazioni materiali:</i>			
Proprietà superficiaria	=	2.166.714	2.166.714
attrezz., impianti e macchine	7.239	6.977	-262
<i>III) Immobilizzazioni finanziarie</i>			
altri titoli	13.318.194	11.069.561	-2.248.633
Totale Immobilizzazioni (A)	13.325.433	13.243.252	-82.181
B) Attivo circolante			
<i>I) Crediti</i>			
1 verso Fondazione Cariplo	2.726.412	2.935.258	208.846
2 verso altri	2.206	17.750	15.544
3 crediti tributari	4.627	4.627	=
Totale	2.733.245	2.957.635	224.390
<i>II) Attività finanziarie che non costituiscono immobilizzazioni</i>			
1 titoli azionari	1.902.606	1.577.743	-324.863
2 altri Fondi e titoli	2.774.831	5.165.993	2.391.162
Totale	4.677.437	6.743.736	2.066.299
<i>III) Disponibilità liquide:</i>			
1 depositi bancari e postali	2.454.075	651.015	-1.803.060
2 denaro e valori in cassa	89	130	41
Totale	2.454.164	651.145	-1.803.019
Totale Attivo circolante (B)	9.864.846	10.352.516	487.670
C) Ratei e risconti attivi	224.497	199.864	-24.633
Totale ATTIVO	23.414.776	23.795.632	380.856

CONTI D'ORDINE

1 Titoli in pronto contro termine	=	=	=
2 Beni di terzi in deposito	20.659	20.659	=
Totale CONTI D'ORDINE	20.659	20.659	=

segue STATO PATRIMONIALE

PASSIVO	31.12.2014	31.12.2015	Variazioni
	euro	euro	
A) Patrimonio netto:			
<i>I Patrimonio libero</i>			
Fondo di dotazione	51.646	51.646	=
Fondo patrimoniale	10.277.492	10.277.492	=
Totale	10.329.138	10.329.138	=
<i>II Patrimonio vincolato</i>			
1) Fondi vincolati destinati da terzi			
a) Fondi a destinazione vincolata	1.770.000	1.770.000	=
b) Fondi indirizzabili	3.813.100	3.818.100	5.000
c) Fondi tematici	578.700	578.700	=
d) Fondi territoriali	558.580	558.580	=
Totale	6.720.380	6.725.380	5.000
2) Fondi vincolati per decisione degli organi istituzionali			
a) Fondo beni donati	1.500	1.500	=
b) Riserve	998.500	998.500	=
Totale	1.000.000	1.000.000	=
Totale Patrimonio netto (A)	18.049.518	18.054.518	5.000
B) Fondi di erogazione			
<i>I) Fondo stabilizzazione erogazioni</i>	645.816	789.017	143.201
<i>II) Fondi nominativi correnti</i>	677.295	842.973	165.678
<i>III) Fondi erogativi vincolati dai titolari di Fondi Patrimoniali</i>	351.459	432.070	80.611
<i>IV) Fondi erogativi attività speciali</i>	950.000	920.000	-30.000
Totale Fondi di erogazione	2.624.570	2.984.060	359.490
C) Fondi per rischi ed oneri			
1 Fondo TFR	9.844	11.341	1.497
2 Fondo rischio incasso cedole	25.991	25.991	=
3 Fondo oscillazione titoli	900.000	1.000.000	100.000
Totale Fondi per rischi ed oneri	935.835	1.037.332	101.497
D) Debiti			
1 debiti verso fornitori	10.718	17.956	7.238
2 debiti tributari	8.342	4.302	-4.040
3 debiti per retribuzioni e verso Istituti di previdenza	2.068	2.103	35
4 debiti per l'attività di beneficenza	1.718.645	1.639.237	-79.408
5 altri debiti	=	=	=
Totale Debiti	1.739.773	1.663.598	-76.175
E) Ratei e risconti passivi	65.079	56.123	-8.956
Totale PASSIVO	23.414.775	23.795.631	380.856

Rendiconto gestionale 2015

	31.12.2014	31.12.2015	Variazioni
P) Gestione PATRIMONIALE	981.139	1.057.719	76.580
P1) PROVENTI PATRIMONIALI	1.369.715	1.586.035	216.320
a Interessi attivi su c/c bancari	1.057	2.011	954
b Proventi su titoli	1.257.498	1.452.328	194.830
c Utilizzo fondo oscillazione titoli	111.160	131.696	20.536
P2) ONERI PATRIMONIALI	-388.576	-528.316	-139.740
a Svalutazione titoli di proprietà	-111.160	-131.696	-20.536
b Perdita su titoli	-152.990	-164.084	-11.094
c Oneri fiscali: ritenute e imposta sostitutiva	-122.909	-225.952	-103.043
d Commiss. negoziaz. Titoli e oneri bancari vari	-1.517	-6.584	-5.067
E) Gestione EROGATIVA	-254.252	-289.250	-34.998
E1) PROVENTI ORDINARI E STRAORDINARI	1.868.782	2.068.760	199.978
a Oblazioni e offerte (compreso 5 x mille)	1.205.682	1.405.660	199.978
b Contribuzioni da Fondazione CARIPLO	663.100	663.100	=
E2) ALTRE DISPONIBILITA' PER LE ATTIVITÀ EROGATIVE	18.600	174.236	155.636
a Contributi revocati	18.600	174.236	155.636
E3) EROGAZIONI A TERZI	-2.129.500	-2.519.907	-390.407
a Erogazioni istituzionali	-1.937.121	-2.308.407	-371.286
b Erogazioni per attività connesse	-192.379	-211.500	-19.121
E4) ATTIVITA' GESTITE DIRETTAMENTE (progetti speciali)	-12.134	-12.339	-205
a Attività socio-culturali	-12.134	-12.339	-205
S) Gestione STRUTTURA	-30.600	-36.469	-5.869
S1) PROVENTI GESTIONE STRUTTURA	39.200	60.646	21.446
a Oblazioni finalizzate alla gestione	39.200	60.646	21.446
S2) ONERI GESTIONE STRUTTURA	-69.800	-97.115	-27.315
a Costi struttura: - acquisto materiali di consumo e promozionali	-10.646	-5.881	4.765
- servizi	-28.077	-34.648	-6.571
- godimento di beni di terzi	-2.500	-2.490	10
- oneri diversi di gestione	-131	-3.530	-3.399
b Personale: - retribuzione personale e accantonamento TFR	-20.673	-20.333	340
- oneri contributivi personale	-5.607	-5.816	-209
- rimborsi spese trasporto	-740	-1.430	-690
c Ammortamenti: - immobilizzazioni immateriali	-72	=	72
- immobilizzazioni materiali	-1.354	-22.987	-21.633
I) IMPOSTE (imposte dirette)	-500	-10.812	-10.312
RIEPILOGO (G)	695.787	721.188	25.401
P) Gestione PATRIMONIALE (Vedasi dettagli punto d)	981.139	1.057.719	76.580
E) Gestione EROGATIVA	-254.252	-289.250	-34.998
S) Gestione STRUTTURA	-30.600	-36.469	-5.869
I) IMPOSTE (imposte dirette)	-500	-10.812	-10.312
(G) AVANZO GESTIONI COMPLESSIVO - dettagli			
A Incremento Fondi erogativi di terzi (*1)	-253.183	-246.291	6.892
A Fondo di Riserva	=	=	=
A Fondo Progetti speciali	-150.000	-100.000	50.000
A Incremento Fondo oscillazione titoli	-161.160	-231.696	-70.536
A incremento Fondo stabilizzazione erogazioni	-131.444	-143.201	-11.757
(*1) La cifra rappresenta la quota non erogata delle donazioni complessive sui fondi "disponibili" di terzi.			
d) Dettaglio utilizzo avanzo GESTIONE PATRIMONIALE (= P)	981.139	1.057.719	76.580
a A Copertura disavanzo gestione struttura	-31.100	-47.281	-16.181
b A Fondo di Riserva	=	=	=
c A Fondo Progetti speciali	-150.000	-100.000	50.000
d A Incremento Fondo oscillazione titoli	-161.160	-231.696	-70.536
e A Incremento Fondo stabilizzazione erogazioni	-131.444	-143.201	-11.757
f A Fondi disponibili di Terzi per remunerazione Fondi patrimoniali	-245.179	-269.824	-24.645
g A Integrazione risorse per erogazione e progetti speciali	-262.256	-265.717	-3.461



Ennio Morlotti (Lecco, 1910 - Milano, 1992)

Collina, 1945

olio su tela, 45 x 60 cm

Collezione privata



Umberto Lilloni (Milano, 1898 - 1980)
Tramonto sul mare, 1934
olio su tela, 60 x 70 cm
Collezione della Fondazione Cariplo, Milano

Nota integrativa al bilancio 31 dicembre 2015

Criteri di formazione

L'impostazione del presente bilancio è analoga a quella adottata negli esercizi precedenti ed è simile a quella usata dalle Fondazioni di origine bancaria ove è previsto che il conto economico (rendiconto gestionale) sia chiuso in pareggio.

La componente proveniente dalla gestione dei "fondi nominativi di erogazione", riportata nei risultati operativi, deriva da determinazioni concordate con i titolari dei Fondi ed è evidenziata in modo distinto da quella restante gestita direttamente.

I dati del bilancio sono espressi in unità di euro e sono comparati con i dati dell'esercizio precedente.

Criteri di valutazione

La valutazione delle voci è stata fatta ispirandosi a criteri generali di prudenza e competenza nella prospettiva della continuazione dell'attività istituzionale della Fondazione.

Il bilancio è redatto secondo il principio della competenza economica, cioè sulla maturazione delle operazioni e non su quella in cui si concretizzano i relativi movimenti finanziari di incasso o pagamento.

Con questo principio sono registrate le donazioni rivenienti da Fondazione Cariplo (per le assegnazioni di contributi), da banche e da enti pubblici, per le quali si procede alla contabilizzazione al momento della ricezione dell'impegno, mentre le altre donazioni sono registrate al momento dell'effettivo introito. Si precisa inoltre che le erogazioni sono rilevate al momento dell'assunzione dell'impegno di pagamento del contributo.

I criteri di valutazione adottati nella formazione del bilancio, identici a quelli adottati per il bilancio del precedente esercizio, sono i seguenti:

Immobilizzazioni

Immobilizzazioni immateriali

Sono iscritte al costo storico di acquisizione ed esposte al netto degli ammortamenti effettuati nel corso dell'esercizio e imputati direttamente alle singole voci.

Immobilizzazioni materiali

Sono iscritte al costo di acquisto e rettificata dalle corrispondenti quote di ammortamento, salvo il caso delle opere di carattere storico-artistico. Non sono state effettuate rivalutazioni.

Immobilizzazioni finanziarie

I titoli di stato e obbligazionari rimborsabili a scadenza al valore nominale sono valutati al costo; per questi titoli non è previsto in via ordinaria lo smobilizzo anticipato. Anche le quote di fondi immobiliari "chiusi", rimborsabili a scadenza, sono valutate al costo.

Crediti e debiti

Sono esposti al valore nominale.

Ratei e risconti

Sono determinati secondo il criterio dell'effettiva competenza temporale dell'esercizio.

Attività finanziarie che non costituiscono immobilizzazioni

Comprendono i titoli azionari, valutati al minor valore tra quello di mercato ed il costo sostenuto, e i fondi mobiliari anch'essi valutati al minor valore fra quello di mercato e il costo.

Erogazioni

Sono iscritte secondo il criterio di competenza.

Oblazioni e altri proventi

Le oblazioni sono iscritte al momento della ricezione da parte della Fondazione, fatto salvo quanto sopra precisato nei "criteri generali di valutazione". Gli altri proventi sono iscritti con riferimento alla loro competenza temporale.

Impegni, beni di terzi e rischi

I beni di terzi sono indicati nei Conti d'Ordine al valore stimato, assunto come riferimento per la relativa copertura assicurativa.

Stato patrimoniale

ATTIVITÀ

Immobilizzazioni

Descrizione	Valore in. al 31/12/2014	Incrementi d'esercizio	Decrementi d'esercizio	Ammort. al 31/12/2014	Quota ammort. Anno 2015	Totale ammort. al 31/12/2015	Valore resid.al 31/12/2015
Immobilizzazioni Immateriali							
Software	13.831	=	=	13.831	=	13.831	=
Immobilizzazioni Materiali							
Proprietà superficciaria	=	2.188.600	=	=	21.886	21.886	2.166.714
altre immobilizzazioni materiali							
Hardware	19.170	=	-334	18.104	446	18.550	286
Attrezzature d'ufficio	2.507	964	-618	2.383	-172	2.211	642
Mobili	3.103	=	=	3.103	=	3.103	=
Collezioni e opere d'arte (*)	6.049	=	=	=	=	=	6.049
Totale	30.829	964	-952	23.590	275	23.864	6.977

Le Collezioni e opere d'arte comprendono: Dipinti (1.500 €) e manoscritti di Carducci (4.549 € acq. nel 2014 e ora in deposito presso i Musei civici di Lecco). L'ammortamento delle attrezzature è negativo per la dismissione di un cespite.

Immobilizzazioni finanziarie

I titoli di stato e le obbligazioni sono valutati al costo di acquisizione ai sensi della normativa vigente. Si segnala che la loro valutazione a prezzi di mercato, secondo le comunicazioni pervenute dalle Banche depositarie dei titoli, al 31/12/2015 si evidenzia una plusvalenza corrente virtuale complessiva netta di euro 863.052,00=.

Gli importi a bilancio dei titoli di stato e obbligazionari sono qui dettagliati:

Descrizione	Saldo al 31/12/2014	Investimenti	Disinvestimenti	Saldo al 31/12/2015	Variazione
BTP 01 ago 23 4,75% - IT0004356843	416.443	=	=	416.443	=
BTP 01 Mar 20 4,25% - IT0004536949	250.856	=	=	250.856	=
BTP 01 Mar 25 5% - IT0004513641	63.294	=	=	63.294	=
BTP 01 Giu 25 1,50 - IT0005090318	=	390.463	390.463	=	=
BTP IT 11 gn 16 3,55% - IT0004821432	265.549	=	265.549	=	-265.549
BTP IT 22 ap 17 2,25% - IT0004917958	350.415	=	=	350.415	=
BTP IT 22 ott 16 2,55% - IT0004863608	708.629	=	=	708.629	=
BTP IT 26 mz 16 2,45% - IT0004806888	907.956	=	=	907.956	=
BTPind 15 set 23 2,60% - IT0004243512	218.770	=	218.770	=	-218.770
Norway 12-23 2% - NO0010646813	142.606	=	=	142.606	=
Bca IMI 4% 13/19 CAD - IT0004977739	150.589	=	=	150.589	=
Bca IMI 6,40% 13/18 AUD - IT0004938269	321.722	=	=	321.722	=
Enel 4,875% 12/18 - IT0004794142	100.127	=	100.127	=	-100.127
Enel Fin In 5% 22 - XS0452187916	203.372	=	203.372	=	-203.372
Fiat Fin 6,875% 2015 - XS0465889912	252.409	=	252.409	=	-252.409
Finmeccanica 5,25% 22 - XS0458887030	818.358	=	=	818.358	=
Finmeccanica 5,75% 18 - XS0182242247	98.786	=	98.786	=	-98.786
Gen Electric Cap 3,15% 12/22 USD - US36962G6F61	420.764	349.489	344.495	425.758	4.994
Generali 5,125% 2024 - XS0452314536	516.337	=	516.337	=	-516.337
Intesa Sanp. 16 TV Sub IT0004457807	80.000	=	40.000	40.000	-40.000
Intesa Sanp. 18 Tv Sub XS0365303675	511.208	=	204.483	306.725	-204.483
Intesa Sanp. 19 5% Sub XS0452166324	406.089	=	101.522	304.567	-101.522
Intesa Sanp. 20 5% Sub - IT0004960669	410.658	=	=	410.658	=
Intesa Sanp. 20 5,15s XS0526326334	199.205	=	=	199.205	=
Intesa Sanp. 23 6,625% Sub - XS0971213201	1.053.706	=	=	1.053.706	=
Intesa Sanp. FRN49 - XS0371711663	606.004	=	=	606.004	=
Intesa Sanp. VAR 49 XS0545782020	93.820	=	=	93.820	=
Intesa Sanp.15 4,8 Sub IT0004331077	142.602	=	142.602	=	-142.602
LEHMAN Brothers 7% TSY BV 04/14	132.377	=	132.377	=	-132.377
Mediobanca 23 5,75% Sub - IT0004917842	314.552	=	=	314.552	=
Mediobanca 5% Nv20 s. - IT0004645542	651.487	=	=	651.487	=
Montepaschi 20 5,6 s. - XS0540544912	258.008	=	51.602	206.406	-51.602
Telecom 5,25% 2022 - XS0486101024	494.195	=	=	494.195	=
Telecom 5,375% 19 - XS0184373925	295.922	=	=	295.922	=
Unicredit 6,125% 21 Sub - XS0618847775	503.038	=	=	503.038	=
Unicredit 6,75% perpetual XS1107890847	202.204	=	=	202.204	=
Unipol GR Fin 5% 17 - XS0472940617	509.987	=	=	509.987	=
Totale	13.072.044	739.952	3.062.894	10.749.102	-2.322.942

I valori dei Fondi immobiliari "chiusi" e dei Certificates sono riportati nel prospetto seguente:

Descrizione	Saldo al 31/12/2014	Investimenti	Disinvestimenti	Saldo al 31/12/2015	Variazione
Fondi immobiliari					
Fdo Immob. VALORE IMM. GLOBALE	142.350	=	24.287	118.063	-24.287
Fdo Immob. FCC AMUNDI RE ITALIA	103.800	=	=	103.800	=
Certificates					
BI TELECOM ci 192D117_ XS1322969954	=	48.941	=	48.941	48.941
BI UNICRED c 5375D117_ XS1322969871	=	49.655	=	49.655	49.655
Totale	246.150	98.596	24.287	320.459	74.309

Per i due Fondi Immobiliari "chiusi" (a scadenza: rispettivamente 2014 prorogati di 5 anni e 2016) il criterio di contabilizzazione è lo stesso dei titoli obbligazionari, cioè al costo.

Attivo circolante

Crediti	Saldo al 31/12/2014	Investimenti	Disinvestimenti Svalutazioni	Saldo al 31/12/2015	Variazione
Crediti verso Fondazione CARIPL0 (*1)	2.726.412	792.746	583.900	2.935.258	208.846
Altri crediti	2.206	30.852	15.308	17.750	15.544
Crediti tributari	4.627	=	=	4.627	=
<i>IRES - L.stabilità 2015 - in compensazione in 3 anni dal 2016</i>					
Totale CREDITI	2.733.245	823.598	599.208	2.957.635	224.390
Suddivisione temporale					
Oltre 5 anni ---	4.627	Entro 12 mesi	2.953.008	Totale	2.957.635
(*1) I crediti verso Fondazione Cariplo sono così composti:					
Erogazioni territoriali	2.415.258	Progetti speciali	520.000	Totale	2.935.258

Attività finanziarie (non immobilizzate)	Saldo al 31/12/2014	Investimenti	Disinvestimenti Svalutazioni	Saldo al 31/12/2015	Variazione
<i>Sono costituite dai seguenti titoli azionari:</i>					
Az. A2A - IT0001233417	83.750	=	83.750	=	-83.750
Az. Allianz Se - DE0008404005	100.555	171.981	168.578	103.958	3.403
Az. AstraZeneca GBP - GB0009895292	120.541	28.149	96.433	52.257	-68.284
Az. AXA - FR0000120628	147.298	23.780	171.078	=	-147.298
Az. Bca Popolare di Sondrio - IT0000784196	33.034	=	33.034	=	-33.034
Az. Credito Valtellinese - IT0000064516	13.743	=	=	13.743	=
Az. Enel - IT0003128367	82.305	114.238	41.153	155.390	73.085
Az. ENGIE (ex Gdf Suez) FR0010208488	153.644	54.046	109.109	98.581	-55.063
Az. Eni - IT0003132476	246.670	313.817	436.287	124.200	-122.470
Az. Exxon Mobil Corp - US30231G1022	=	81.213	9.723	71.490	71.490
Az. General Electric USD US3696041033	196.774	65.417	110.924	151.267	-45.507
Az. Generali Ass. - IT0000062072	159.843	33.227	=	193.070	33.227
Az. Pfizer Inc Nyse USD - US7170811035	121.221	264.716	78.422	307.515	186.294
Az. POSTE Italiane - IT0003796171	=	33.750	=	33.750	33.750
Az. Snam - IT0003153415	137.866	85.467	192.702	30.631	-107.235
Az. Terna - IT0003242622	126.592	=	90.414	36.178	-90.414
Az. Total Sa - FR0000120271	107.250	129.379	132.716	103.913	-3.337
Az. UBI Banca - IT0003487029	71.520	70.803	111.323	31.000	-40.520
Az. UnipolSai Ass - IT0004827447	=	74.390	3.590	70.800	70.800
Totale	1.902.606	1.544.373	1.869.236	1.577.743	-324.863

I valori dei Fondi mobiliari al 31.12.2015 risultano come di seguito indicato:

ETF DB Stx Glob selec Div100 - LU0292096186	171.735	=	80.143	91.592	-80.143
ETF IS EU Stox dvd30 dws - IE00B0M62S72	324.445	64.720	203.947	185.218	-139.227
ETF Lyx Dvd 30 Fc mtf - FR0010378604	316.691	=	98.784	217.907	-98.784
ETF Lyx Stx Eu600 Healthcare - FR0010344879	92.450	=	92.450	=	-92.450
ETF Lyxor Ucits CHINA Enterprise - FR0010204081	41.277	126.761	44.599	123.439	82.162
ETF Lyxor World CONS D-LU0533032008	=	57.050	2.218	54.832	54.832
ETF Lyxor World Water -FR0010527275	=	47.749	=	47.749	47.749
ETF SPDR S.P. Emerg. MKTS Div. Ucits - IE00B6YX5B26	43.800	33.590	20.540	56.850	13.050
ETF SPDR S.P. Eu div.Aristocr. - IE00B5M1WJ87	264.390	=	132.195	132.195	-132.195
ETF SPDR S.P. Glob. div. Arist. - IE00B9CQXS71	52.034	=	=	52.034	=
ETFs Industrial Metals MTF	=	50.204	12.691	37.513	37.513
Fdo CARMIGNAC Patrimoine - FR0010135103	146.735	=	72.490	74.245	-72.490
Fdo INVESCO bal. risk all EUR - LU0432616901	99.498	=	620	98.878	-620
Fdo INVESCO Glob LEISURE A	=	50.000	1.091	48.909	48.909
Fdo Invesco Global Struct Equity Fund A - LU0267984937	75.000	50.000	=	125.000	50.000
Fdo INVESCO PAN Europ. Struct. Eq.	=	75.000	992	74.008	74.008
Fdo Invesco Pan European High Inc A - LU0243957312	74.853	=	54	74.799	-54
Fdo JPMorgan Inves. Funds - Global Income A - LU0395794307	48.903	=	48.903	=	-48.903
Fdo PARVEST Bd World Infl-Lnk CssD	=	50.000	2.497	47.503	47.503
Fdo Sch BRIC (Brazil Russia India) USD - LU0228659784	41.947	19.980	=	61.927	19.980
Fdo Sch ISF EmerMarkDebt USD - LU0106253197	77.213	=	=	77.213	=
Fdo Sch ISF GL Corp. Bond B Acc - LU0106258667	80.000	=	80.000	=	-80.000
Fdo Sch InterSelecFund Frontier MarkEq.B - LU0562314475	124.985	=	10.053	114.932	-10.053
Fdo TEMPLETON Glob Tot Return A USD - LU0170475312	100.000	=	=	100.000	=
Fdo TEMPLETON Glob Tot Return N USD - LU0170477797	98.875	=	=	98.875	=
Fdo Vontobel USD Money B - LU0120690226	500.000	=	500.000	=	-500.000
QuaestioCF_Glob BOND Fund A - Cap	=	806.939	5.547	801.392	801.392
QuaestioCF_Glob CASH Enh. Fund	=	1.999.925	1.999.925	=	=
QuaestioCF_Glob Unc. EQUITY Fund	=	1.381.954	14.611	1.367.343	1.367.343
QuaestioCF_Glob UNCOS. Bond Fund	=	1.012.881	11.241	1.001.640	1.001.640
Totale	2.774.831	5.826.753	3.435.591	5.165.993	2.391.162

Sui titoli azionari e sui Fondi / ETF, ricorrendone i presupposti, è stata contabilizzata una minusvalenza complessiva di € 131.696,21. Per contro le plusvalenze potenziali, non contabilizzate, ammontano a € 154.446 per le azioni e a € 166,541 per Fondi / ETF.

Disponibilità liquide	Saldo al 31/12/2014	Saldo al 31/12/2015	Variazione
Depositi bancari	2.454.075	651.015	-1.803.060
Denaro e valori in cassa	89	130	41
Totale Disponibilità liquide	2.454.164	651.145	-1.803.019

Ratei e risconti attivi	Entro 12 mesi	Oltre 12 mesi	Saldo al 31/12/2015
Ratei Attivi	188.865	=	188.865
Tali ratei riguardano componenti positivi di reddito (cedole), derivanti da titoli di stato e obbligazioni, determinati ai fini della competenza temporale dell'esercizio.			
Risconti attivi	10.999	=	10.999
Sono relativi a quote di premi assicurativi anticipati, a canoni di manutenzione del sistema informativo e a oneri per godimento sede.			

PASSIVITÀ

Patrimonio netto

- La composizione ed i movimenti del patrimonio netto sono così suddivisi:

Patrimonio libero:

Fondo di dotazione	51.646		51.646	=
Fondo Patrimoniale	10.277.492	10.329.138	10.277.492	10.329.138

Fondi a destinazione vincolata

Fondo Fratel A.Bargiggia	155.000		155.000	=
Fondo Dott. Domenico Colombo	1.050.000		1.050.000	=
Fondo Suor Giuseppina Conti	100.000		100.000	=
Fondo Down Up	310.000		310.000	=
Fondo Giovanna e Stefano Farina	155.000	1.770.000	155.000	1.770.000

Fondi indirizzabili

Fondo ANCE Lecco	27.000		27.000	=
Fondo Mario BELLEMO	205.300		205.300	=
Fondo Dott. Giuseppe BURZACHECHI e famiglia	10.000		10.000	=
Fondo CAMERA DI COMMERCIO Lecco	250.000		250.000	=
Fondo Virginio CATTANEO	50.000		50.000	=
Fondo CONFINDUSTRIA Lecco	25.900		25.900	=
Fondo Lucia e Giovanni DONADONI	780.000		780.000	=
Fondo Avv. Luigi FALAGUERRA	25.900		25.900	=
Fondo GM Sistemi	5.000		5.000	=
Fondo G.R.	75.000		80.000	5.000
Fondo LIONS CLUB CASTELLO BRIANZA LAGHI	7.000		7.000	=
Fondo LINDA e PIERO	50.000		50.000	=
Fondo Dott. Livio MAMMINI	250.000		250.000	=
Fondo PANZERI S.p.A.	70.000		70.000	=
Fondo Ing. Pietro PENSA	110.000		110.000	=
Fondo ROTARY CLUB LECCO	30.000		30.000	=
Fondo ROTARY CLUB MERATE BRIANZA "Pro Sinapsi"	5.000		5.000	=
Fondo Aristide e Giovanni STUCCHI	317.000		317.000	=
Fondo WELFARE TERRITORIALE prov. Lecco	1.520.000	3.813.100	1.520.000	3.818.100

Fondi Tematici

Fondo Aldo Fazzini	159.700		159.700	=
Fondo G. Rocca "Dignità delle persone"	30.000		30.000	=
Fondo Antonietta e Domenico Scola	389.000	578.700	30.000	578.700

Fondi Territoriali

Fondo Comunità di INTROBIO	25.000		25.000	=
Fondo Comunità di MALGRATE	60.000		60.000	=
Fondo Comunità di MOLTEÑO e GARBAGNATE M.	37.700		37.700	=
Fondo Comunità di PREMANA	104.380		104.380	=
Fondo F.lli BELLATI - Comunità Premana	300.000		300.000	=
Fondo Comunità di VALMADRERA	31.500	558.580	31.500	558.580

Fondo beni donati

Fondo Dipinti e disegni	1.500	1.500	1.500	1.500
-------------------------	-------	--------------	-------	--------------

Riserve

Riserva patrimoniale	998.500	998.500	998.500	998.500
----------------------	---------	----------------	---------	----------------

Totale	18.049.518		18.054.518	5.000
---------------	-------------------	--	-------------------	--------------

Fondi di EROGAZIONE

Fondi nominativi correnti (disponibili)

		Saldo al 31/12/2014	Saldo al 31/12/2015	Variazioni
Fon.disp. Giuliano AMIGONI	1	24.120	25.370	1.250
Fon.disp. A.P.I. Lecco	2	823	823	=
Fon.disp. Fulvio BALATTI	3	200	200	=
Fon.disp. Cascina Don GUANELLA	4	244.896	93.491	-151.405
Fon.disp. della Comunità di COSTA MASNAGA	5	150.000	150.000	=
Fon.disp. Enrica CREMONESI	6	8.695	6.495	-2.200
Fon.disp. FARESALUTE	7	3.500	13.800	10.300
Fondo Padre Augusto GIANOLA	8	=	7.270	7.270
Fon.disp. L.B.	9	516	516	=
Fondo LIVING LAND (ex Lavoriamo alto)	10	=	343.509	343.509
Fon.disp. Dino MONTI	11	3.046	6.046	3.000
Fon.disp. Silvio RIPAMONTI e Renato GHEZZI	12	1.649	4.549	2.900
Fon.disp. Santa MARZIA	13	15.839	1.339	-14.500
Fon.disp. Solidarietà al Lavoro	14	57.561	44.951	-12.610
Fon.disp. Emanuela SPREAFICO	15	45.497	48.588	3.091
F.do Progetti innovativi welfare locale - WEL.L.	16	65.500	65.500	=
Fon.disp. Carla ZANETTI	17	55.453	30.526	-24.927
Totale		677.295	842.973	165.678

continua PASSIVITÀ

Descrizione	Saldo al 31/12/2014	Saldo al 31/12/2015	Variazioni			
segue Fondi di EROGAZIONE						
Fondo di stabilizzazione delle erogazioni	Il Fondo è incrementato per effetto della destinazione di una quota dell'avanzo della gestione patrimoniale.					
Totale	645.816	789.017	143.201			
Fondi erogativi vincolati	Riguardano la parte 'corrente' (disponibilità) dei Fondi nominativi patrimoniali (D - I - M - T); questi importi comprendono la remunerazione 2015 al 4% dei Fondi predetti (€ 269.824,59).					
Totale	351.459	432.070	80.611			
Fondi erogativi attività speciali	Il fondo a) è totalmente nelle disponibilità della Fondazione lecchese per iniziative proprie di particolare rilevanza. I fondi b) e c) sono stati costituiti con una donazione di Fond. Cariplo rispettivamente per la partnership con la Fondazione di comunità di Messina e per un progetto in partenariato con altre 3 Organizzazioni lecchesi.					
Fondo attività erogativa speciale a)	300.000	400.000	100.000			
Housing sociale Lecco Messina b)	500.000	500.000	=			
Crescità professionale giovani c)	150.000	20.000	-130.000			
Totale	950.000	920.000	-30.000			
Fondi per rischi ed oneri						
	Saldo al 31/12/2014	utilizzo fondo incremento / reintegro fondo	Saldo al 31/12/2015	Variazioni		
Fondo oscillazione titoli	Il fondo Oscillazione titoli è destinato alla copertura dei rischi su titoli. E' stato utilizzato per le minusvalenze su azioni e fondi e successivamente ripristinato e ulteriormente incrementato.					
Totale	900.000	131.696	231.696	1.000.000		
Fondi rischio incasso cedole	Trattasi di Fondo istituito a fronte dell'incertezza della maturazione di alcune cedole obbligazionarie LT1 la cui liquidazione è subordinata al pagamento del dividendo azionario correlato.					
Totale	25.991	25.991	25.991	=		
Fondo TFR	Totale	9.844	1.497	11.341	1.497	
DEBITI						
	Saldo al 31/12/2014	pagamenti	incrementi	Saldo al 31/12/2015	Variazioni	
<i>così suddivisi:</i>						
Debiti verso fornitori	Totale	10.718	41.502	48.740	17.956	7.238
Debiti per retribuzioni e verso Istituti di Previdenza						
Debiti per retribuzioni	1.000	13.392	13.403	1.011	11	
Debiti Istituti di Previdenza	1.068	7.576	7.600	1.092	24	
Totale	2.068	20.968	21.003	2.103	35	
Debiti Tributari						
Trattasi di ritenute d'acconto su contributi erogati e su emolumenti e imposta IRES da versare.						
Totale	8.342	29.513	25.473	4.302	-4.040	
Debiti verso Enti beneficiari						
Trattasi di erogazioni già deliberate ma non ancora liquidate relative a progetti in fase di realizzazione.						
Debiti per progetti su bandi	1.686.269			1.639.237	-47.032	
Debiti per altri progetti	32.376				-32.376	
Totale	1.718.645			1.639.237	-79.408	
Ratei e risconti passivi				Saldo al 31/12/2015	Variazioni	
	Entro 12 mesi	Oltre 12 mesi				
Ratei						
Trattasi I ratei passivi si riferiscono a Imposte su capital gain addebitate nel mese di gennaio 2016. I ratei su aggi e disaggi titoli sono il differenziale sui valori della specie relativi ai titoli in portafoglio.						
Ratei Passivi	8.810	=		8.810		
Ratei su aggi e disaggi titoli	=	47.313		47.313		
Risconti Passivi	=	=		=		
Totale	8.810	47.313		56.123		
Conti d'ordine dell'Attivo e del Passivo				Saldo al 31/12/2015	Variazioni	
	Saldo al 31/12/2014					
Beni di terzi in deposito	20.659	20.659		=		
Totale	20.659	20.659		=		

RENDICONTO GESTIONALE

RENDICONTO GESTIONALE - Dettagli		Saldo al 31/12/2014	Saldo al 31/12/2015	Variazioni
Proventi patrimoniali				
Interessi attivi c/c		1.057	2.011	954
Proventi su titoli		1.257.498	1.452.328	194.830
Utilizzo Fondo Oscillazione Titoli		111.160	131.696	20.536
Totale		1.369.715	1.586.035	216.320
<i>Interessi attivi:</i> al lordo della ritenuta fiscale e consistono negli interessi maturati sui vari conti.				
<i>Proventi su titoli:</i> consistono in dividendi incassati su titoli azionari (Italia 47.970 ed esteri 53.179 al lordo delle ritenute), cedole riscosse su titoli obbligazionari (62.603 titoli di stato; 278.466 obbligazioni) al lordo delle ritenute; ratei netti di competenza dell'esercizio su cedole per titoli di stato (21.478) e per obbligazioni (141.397); reddito netto per prestito "overnight" titoli (275); proventi lordi derivanti dai fondi immobiliari (1.000); proventi su Fondi mobiliari (35.275) e dalla negoziazione di titoli (810.685) al lordo delle imposte sul capital gain.				
Oneri Patrimoniali				
Svalutazione titoli di proprietà		111.160	131.696	20.536
Perdite su titoli		152.990	164.084	11.094
Ritenute e imposta sostitutiva		122.909	225.952	103.043
Interessi passivi e oneri bancari vari		1.517	6.584	5.067
Totale		388.576	528.316	139.740
<i>Svalutazione titoli di proprietà:</i> minusvalenza rilevata al 31/12 su azioni e fondi.				
<i>Perdita su titoli:</i> è riferita a titoli venduti o giunti a scadenza.				
<i>Ritenute e imposta sostitutiva:</i> riguardano le ritenute fiscali sugli interessi di c/c, le ritenute sugli interessi obbligazionari e sui proventi da fondi, l'imposta sostitutiva sui capital gain, l'imposta sulle transazioni finanziarie e le ritenute su disaggi titoli (esclusa IRES su dividendi indicata a parte).				
<i>Commissioni e oneri bancari vari:</i> trattasi di commissioni per negoziazione titoli, oneri bancari vari e gli interessi passivi.				
Altri proventi ordinari e straordinari				
"5 per mille"		4.376	3.102	-1.274
Oblazioni e offerte		1.201.306	1.402.558	201.252
Contribuzioni da Fondaz. Cariplo		663.100	663.100	=
Contributi revocati / spostamento a Fondi disponibili		18.600	174.236	155.636
Totale		1.887.382	2.242.996	355.614
<i>Oblazioni e offerte:</i> consistono nelle donazioni ricevute dalla Fondazione ad incremento dei Fondi erogativi nominativi e a sostegno dei progetti autorizzati. Le donazioni di Fondazione Cariplo sono indicate in modo distinto. Si precisa che una quota di donazioni su Fondi erogativi di terzi (246.291) non è stata erogata nel corso dell'esercizio e contribuisce all'avanzo globale 2015.				
Attività gestite direttamente (progetti speciali)				
Attività socio culturali				
UNESCO / S.Pietro al Monte-Civate		11.334	8.254	-3.080
Mostra Natura e città		=	3.960	3.960
Altri oneri per progetti speciali		800	125	-675
Totale		12.134	12.339	205
Erogazioni				
	2014 importi erogati	di cui per attività connesse	2015 importi erogati	di cui per attività connesse
Totale	2.129.500	192.379	2.519.907	211.500
	attività connesse: percentuale sul totale erogato		9,034%	8,393%
Consistono negli impegni di spesa assunti per progetti di utilità sociale, attingendo alle donazioni raccolte, ai proventi dell'esercizio e alle risorse disponibili per erogazioni esistenti sui fondi nominativi "correnti".				
Proventi gestione struttura				
Oblazioni finalizzate alla gestione	Totale	39.200	60.646	21.446
Riguardano donazioni pervenute da Terzi (Fondazione Cariplo e Associazioni di categoria) per sostenere le spese di gestione della Fondazione.				
Oneri gestione struttura				
Acquisto materiali di consumo e promozionale				
materiali di consumo		1.984	1.733	-251
materiali promozionali e pubblicitari		8.662	4.148	-4.514
Totale materiali di consumo		10.646	5.881	-4.765

RENDICONTO GESTIONALE - DettagliSaldo al
31/12/2014Saldo al
31/12/2015

Variazioni

segue - Oneri gestione struttura**Spese per servizi**

spese per software e licenze	11.515	10.447	-1.068
assicurazioni	1.145	1.163	18
composizioni tipografiche	3.106	512	-2.594
contributi associativi	2.030	2.020	-10
hardware e manutenzione	1.700	1.528	-172
postali - francobolli - spedizioni	2.829	2.295	-534
prestazioni professionali	3.611	14.357	10.746
telefono e trasmissione dati	1.818	1.614	-204
altre spese e servizi	323	712	389
Totale spese per servizi	28.077	34.648	6.571

Oneri per godimento di beni di terzi

spese gen. per uffici sede in comodato	<i>Totale</i>	2.500	2.490	-10
--	---------------	--------------	--------------	------------

Rimborso spese trasporto

spese vive (viaggi e parcheggi)	<i>Totale</i>	740	1.430	690
---------------------------------	---------------	------------	--------------	------------

Oneri per il personale

retribuzioni	19.189	18.811	-378
accantonamento TFR e altri rimborsi	1.484	1.522	38
contributi previdenziali e assicurativi	5.607	5.816	209
Totale Oneri per il personale	26.280	26.149	-131

Oneri diversi di gestione

imposta registro, bolli e vidimazioni	60	362	302
altre imposte locali (Tari - IMU)	71	3.168	3.097
Totale oneri diversi di gestione	131	3.530	3.399

Ammortamenti

ammortamenti immateriali	72	=	-72
ammortamenti materiali	1.354	22.987	21.633
Totale ammortamenti	1.426	22.987	21.561

Imposte dirette

IRES su dividendi azionari percepiti	<i>Totale</i>	500	10.812	10.312
Totale Oneri gestione struttura	70.300	107.927	37.627	

Compensi ad Amministratori e Revisori

Ai sensi di statuto nessun compenso è previsto per gli Amministratori e per i Revisori.

Prospetto di suddivisione attività istituzionali e attività connesse

Nell'anno 2015 la Fondazione comunitaria del lecchese Onlus ha effettuato erogazioni benefiche, come indicato al punto precedente <erogazioni>, e qui riassunte:

L'ammontare complessivo erogato è pari a	€	2.519.907
La suddivisione fra le attività istituzionali e quelle connesse è:		
* Erogazioni relative all'attività istituzionale	€	2.308.407
* Erogazioni relative alle attività connesse	€	211.500
L'incidenza delle erogazioni per attività connesse sul totale delle erogazioni è, quindi, pari a		8,393%

Il presente bilancio corrisponde alle risultanze delle scritture contabili e rappresenta in modo veritiero e corretto la situazione patrimoniale e finanziaria, nonché il risultato gestionale dell'esercizio.

Il Presidente
dott. Mario Romano Negri

Relazione del Collegio dei Revisori

Il Bilancio, composto dallo Stato Patrimoniale, dal Rendiconto gestionale e dalla Nota Integrativa, unitamente alla Relazione sulla gestione, è stato messo a disposizione dei Revisori per le loro incombenze di controllo.

Bilancio al 31 Dicembre 2015

Per quanto concerne la Situazione Patrimoniale, il consuntivo si compendia nelle seguenti classi riassuntive di valori, raffrontati con quelli parimenti riclassificati per l'esercizio 2014:

STATO PATRIMONIALE	31.12.2014	31.12.2015
	euro	euro
ATTIVO		
Immobilizzazioni		
Immateriali	0	0
Proprietà superficiaria	0	2.166.714
Materiali	7.239	6.977
Finanziarie	13.318.194	11.069.561
Attivo circolante	9.864.846	10.352.516
Ratei e risconti attivi	224.497	199.864
Totale ATTIVO	23.414.776	23.795.632
PASSIVO		
Patrimonio netto:		
Fondo di dotazione	51.646	51.646
Fondo patrimoniale	10.277.492	10.277.492
Fondi a destinazione vincolata	1.770.000	1.770.000
Fondi indirizzabili	3.813.100	3.818.100
Fondi tematici	578.700	578.700
Fondi territoriali	558.580	558.580
Riserva patrimoniale e fondo beni donati	1.000.000	1.000.000
Totale Patrimonio netto	18.049.518	18.054.518
Fondi di erogazione		
Fondi erogativi	1.978.754	2.195.043
Fondo stabilizzazione erogazioni	645.816	789.017
Totale Fondi di erogazione	2.624.570	2.984.060
Fondi per rischi ed oneri		
Fondo TFR	9.844	11.341
Fondo rischi incasso cedole	25.991	25.991
Fondo oscillazione titoli	900.000	1.000.000
Totale Fondi per rischi ed oneri	935.835	1.037.332
Debiti		
Verso fornitori e diversi	21.128	24.361
Verso beneficiari	1.718.645	1.639.237
Totale Debiti	1.739.773	1.663.598
Ratei e risconti passivi	65.079	56.123
Totale PASSIVO	23.414.775	23.795.632
CONTI D'ORDINE		
Beni di terzi in deposito	20.659	20.659
Totale CONTI D'ORDINE	20.659	20.659

I beni di terzi sono in deposito presso la sede della Fondazione.

Il **Rendiconto gestionale** presenta i seguenti dati riassuntivi:

RENDICONTO GESTIONALE	31.12.2014	31.12.2015
	euro	euro
Gestione patrimoniale		
<i>Proventi patrimoniali</i>	1.369.715	1.586.035
<i>Oneri patrimoniali</i>	-388.576	-528.316
Avanzo/disavanzo netto gestione patrimoniale	981.139	1.057.719
Gestione erogativa		
<i>Proventi per erogazioni</i>	1.887.382	2.242.996
<i>Erogazioni effettuate</i>	-2.141.634	-2.532.246
Avanzo/disavanzo netto gestione erogativa	-254.252	-289.250
Gestione struttura		
<i>Proventi di gestione struttura</i>	39.200	60.646
<i>Oneri gestione</i>	-69.800	-97.115
Avanzo/disavanzo gestione Struttura	-30.600	-36.469
Imposte dirette	-500	-10.812
Totale AVANZO	695.787	721.188

I Revisori attestano ed osservano quanto segue:

1. gli schemi di Bilancio previsti dal Codice Civile sono stati opportunamente adattati alla differente realtà della Fondazione quale "Ente non commerciale", mutuando anche alcuni schemi dalle Fondazioni di origine bancaria, cui si è ritenuta in qualche modo assimilabile la Fondazione stessa, tenuto conto della matrice istitutiva e della rete cui fa riferimento, come meglio specificato nella Nota Integrativa;
2. i dati del Bilancio Consuntivo 2015 traggono origine dalle risultanze della contabilità regolarmente tenuta e sono esposti in comparazione con i dati del Consuntivo del precedente esercizio;
3. nella Nota Integrativa risultano ampie informazioni e chiarimenti sui dati contabili e sui criteri di valutazione delle appostazioni di Bilancio;
4. i criteri di formazione e di valutazione risultano correttamente applicati con il consenso dei Revisori, ove richiesto;
5. nella formazione del Bilancio si è osservato il criterio di competenza economico-temporale con la determinazione, ove necessario, dei ratei e risconti; nella gestione erogativa, invece, le erogazioni registrano l'assunzione dell'impegno di pagamento del contributo, mentre le donazioni registrano l'effettivo introito delle risorse, salvo il caso della Fondazione Cariplo (per le assegnazioni di contributi), delle banche e degli enti pubblici, per i quali la contabilizzazione avviene al momento dell'effettivo incasso, ovvero, se anteriore, al momento della acquisizione della relativa delibera di donazione;

6. il Bilancio risulta accompagnato dalla Relazione sulla gestione che illustra l'attività svolta nel decorso esercizio, la quale, in aderenza agli scopi statutari, è stata rivolta alla promozione dello sviluppo sociale, ambientale e artistico - culturale del territorio lecchese.

Il Collegio dei Revisori ha effettuato verifiche periodiche ai controlli dell'amministrazione ed in particolare della tenuta della contabilità, vigilando sull'osservanza della legge e dello Statuto. I membri del collegio dei revisori hanno partecipato alle riunioni del Consiglio di Amministrazione svoltesi nel corso dell'esercizio 2015.

Dai controlli eseguiti non si sono riscontrate inosservanze e si è constatata regolarità nella tenuta della contabilità e dei libri associativi.

Premesso quanto sopra esposto, i Revisori possono concludere affermando che non vi sono rilievi in ordine al Bilancio consuntivo dell'esercizio 2015.

Lecco, 23 giugno 2016

I Revisori

Dott. Fernando Molinari
Dott. Paolo Ripamonti
Rag. Paolo Bianchi



Renato Birolli (Verona, 1905 – Milano, 1959)

Paesaggio di città, 1930-31

olio su tela, 68,5 x 64 cm

Museo del Novecento, Coll. Boschi Di Stefano, Milano

DONA GENEROSAMENTE. DONA CON FIDUCIA.



La



FONDAZIONE
COMUNITARIA
DEL LECCHES
ONLUS

con attestato numero:

2011/07,

è **Socio** dell'**Istituto Italiano della Donazione** che ne verifica la **trasparenza** a tutela del donatore.

Cos'è il marchio "Donare con Fiducia"?

Il marchio "Donare con Fiducia" indica che l'Organizzazione Non Profit che lo possiede rispetta **alti standard** internazionali e mette al centro del proprio agire **trasparenza, credibilità ed onestà**.

Un segno di qualità e di affidabilità

L'Istituto Italiano della Donazione (IID) verifica annualmente la **correttezza gestionale** dei suoi Soci e l'**uso chiaro e trasparente** dei fondi raccolti. Per questo il marchio IID è prova di certa **qualità ed affidabilità**.

La Fondazione comunitaria del Lecchese Onlus

Rispetta i seguenti 6 standard di qualità:

1. Indipendenza e trasparenza dell'organo di governo
2. Sistemi gestionali chiari
3. Sistemi di rendicontazione puntuali
4. Corretto comportamento verso collaboratori e volontari
5. Uso trasparente dei fondi raccolti
6. Corretto comportamento verso donatori e destinatari

Soddisfa i seguenti 2 requisiti:

1. **Presenza sul sito** delle seguenti informazioni aggiornate e scaricabili: bilancio d'esercizio, statuto, rendicontazione sociale, descrizione dei progetti e delle attività, riferimenti dell'organo di governo
2. **Esistenza** di: revisione contabile al bilancio, rendicontazione delle raccolte fondi.

CARTA della DONAZIONE

Per i dettagli sulla **carta della donazione** adottata dalla Fondazione si rinvia al sito:

<http://www.istitutoitalianodonazione.it/menu.asp?r=564&a=4481>



Istituto Italiano della Donazione
via Pantano, 2 - 20122 Milano
Tel. 02/87 39 0788 - Fax 02/87 39 0806
www.istitutoitalianodonazione.it

tanti modi per DONARE

Si può donare con molteplici e differenti sistemi:

- A) Donazioni su progetti (bandi)
- B) Donazioni su Fondi correnti e memoriali
- C) Donazioni a patrimonio
- D) Lasciti testamentari
- E) 5 per mille

A. Donazioni su progetti (bandi)

Il donatore può destinare somme ai progetti, cofinanziati dalla Fondazione, che ritiene più consoni alla propria sensibilità. La Fondazione cura i rapporti con i beneficiari.

B. Donazioni su Fondi correnti e memoriali

E' possibile donare per costituire o incrementare "Fondi correnti" (*non a patrimonio*). Fondi utilizzabili nel breve - medio periodo per sostenere iniziative di utilità sociale o attività filantropiche. Un modo per commemorare, oltre la morte, persone care scomparse. A pagina A50 sono riportati alcuni Fondi della specie.

C. Donazioni a patrimonio

Le donazioni a patrimonio concorrono a formare un patrimonio le cui rendite sosterranno, periodicamente e in modo duraturo, iniziative di carattere sociale individuate in base alla sensibilità del donante. Queste donazioni non sono indirizzate al finanziamento diretto di un progetto.

In questo ambito i Fondi si caratterizzano come: memoriali, territoriali, tematici, aziendali, club di servizio, da altre fondazioni o provenienti da lasciti.

D. Lasciti testamentari

Per donazioni della specie si rinvia a pag. A51.

E. 5 per mille - Opportunità di investire nel sociale.

Tutti i cittadini possono destinare alla Fondazione parte della loro imposta sul reddito con una firma sulla dichiarazione annuale. Il codice fiscale da inserire è 92034550134. Lo Stato verserà direttamente l'importo previsto alla Fondazione senza alcun costo per il contribuente / donante.



fondazione
cariplo

Fondazione CARIPLO

Via Manin, 23 - 20121 Milano
Tel. 0262391

Sito internet: <http://www.fondazionecariplo.it>

e-mail: comunicazione@fondazionecariplo.it



Associazione Italiana Fondazioni ed Enti della Filantropia Istituzionale -
Via Bernardino Zenale, 8 - 20123 Milano
tel. +39.02.36683.041 - fax +39.02.46.94.541
Sito internet: <http://www.assifero.org>

